

ČESKÝ JAZYK A LITERATURA

základní úroveň obtížnosti

CJMZD11C0T03

DIDAKTICKÝ TEST

Maximální bodové hodnocení: 69 bodů
Hranice úspěšnosti: 44 %

1 Základní informace k zadání zkoušky

- Didaktický test obsahuje 32 úloh.
- Časový limit pro řešení didaktického testu je uveden na záznamovém archu.
- Povolené pomůcky: pouze psací potřeby.
- U každé úlohy je uveden maximální počet bodů.
- U všech úloh/podúloh je právě jedna odpověď správná.
- Za nesprávnou nebo neuvedenou odpověď se body neodečítají.
- Odpovědi píšete do záznamového archu.
- Poznámky si můžete dělat do testového sešitu, nebudou však předmětem hodnocení.
- Nejednoznačný nebo nečitelný zápis odpovědi bude považován za chybné řešení.

2 Pravidla správného zápisu odpovědí

- Odpovědi zaznamenávejte **modrou nebo černou** propisovací tužkou, která píše dostatečně silně a nepřerušovaně.
- Hodnoceny budou **pouze odpovědi uvedené v záznamovém archu**.
- Odpověď, kterou považujete za správnou, zřetelně zakřížkujte v příslušném bílém poli záznamového archu, a to přesně z rohu do rohu dle obrázku.

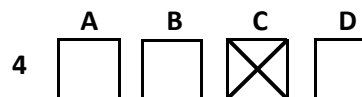

- Pokud budete chtít následně zvolit jinou odpověď, zbarvíte pečlivě původně zakřížkované pole a zvolenou odpověď vyznačíte křížkem do nového pole.

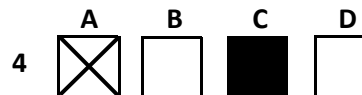

- Jakýkoli jiný způsob záznamu odpovědí a jejich oprav bude považován za nesprávnou odpověď.
- Pokud zakřížkujete více než jedno pole, bude vaše odpověď považována za nesprávnou.

Testový sešit neotvírejte, počkejte na pokyn!

2 body

1 Které z následujících souvětí je napsáno v souladu s Pravidly českého pravopisu?

- A) Jen ji uviděl, sčervenal jako malina.
- B) Netrvalo to dlouho a oba chlapci se zkamarádili.
- C) Útěk byl nemožný, protože jim sdřevěněly nohy.
- D) Těžký oběd se nedal jen tak strávit, bylo mi špatně.

2 body

2 Která z následujících vět obsahuje tvaroslovnou chybu?

- A) Vlčata odkojená fenou bývají krotší než mláďata odkojená vlčicí.
- B) Svetry z vlněné příze jsou jemnější a hebcí než výrobky bavlněné.
- C) Zrcadlové dalekohledy jsou lepší než čočkové, ale zase křehší a dražší.
- D) K nejvlhčím oblastem Afriky patří oblast Guinejského zálivu a Konžská pánev.

VÝCHOZÍ TEXT K ÚLOZE 3

Chřipka je vysoce nakažlivé infekční onemocnění s epidemickým až pandemickým charakterem šíření. Tato choroba provází lidstvo odnepaměti, první zmínku o infekci můžeme patrně nalézt již u Hippokrata při popisu epidemie v Aténách. Původcem onemocnění je virus, který se vyskytuje jako typ A, B nebo C. Zdrojem infekce je člověk, k přenosu dochází vzdušnou cestou nebo kontaminovanými předměty a vnímavost populace je všeobecná. Onemocnění probíhá obvykle jako horečnatý stav s bolestmi hlavy, kloubů, svalů, zimnicí a kašlem. Nejčastější komplikací je zánět plic. Základem prevence chřipky je každoroční očkování.

(Medicína pro praxi 1/2009)

2 body

3 Které z následujících tvrzení je obsaženo ve výchozím textu?

- A) K nákaze dochází také nepřímo prostřednictvím věcí, které nemocný používá.
- B) Chřipka, kterou se lze nakazit v běžném prostředí, postihuje především dýchací ústrojí.
- C) Chřipkou se může nakazit úplně každý člověk, který nebude každé dva roky pravidelně očkován.
- D) Poprvé se chřipková epidemie objevila v Aténách za dob Hippokrata, který o tomto onemocnění také píše.

VÝCHOZÍ TEXT K ÚLOHÁM 4–6

V současnosti zřejmě nejpoblárnější asijská herečka, Čínanka Ziyi Zhangová, nedávno v rozhovoru pro LN řekla, že filmaři to v její zemi mají těžké. Podle ní někdy nemohou točit, co by chtěli, a když se o to přesto pokusí, nemohou pak svůj snímek propagovat, a diváci ho tak nevidí.

Právě toto se stalo i Zhangové. Její zbrusu nový film Gejša, který měl mít původně v Číně premiéru 9. února, totiž nakonec čínská Státní rada pro rozhlas, film a televizi (SARFT) zakázala. ***** snímku, filmová společnost XY, včera oznámil, že Gejša nebude v Číně uvedena „kvůli negativní společenské odezvě filmu, která se promítla v různých médiích“.

Snímek by po uvedení do kin podle SARFT mohl u čínské veřejnosti vyvolat ještě větší bouři nevole. Podle čínského časopisu Šanghaj Star cenzori ze SARFT měli dostat „hromadu stanovisek“, které téma snímku Gejša odsuzovaly.

(z denního tisku, upraveno)

2 body

4 Které z následujících tvrzení je obsaženo ve výchozím textu?

- A) Původní únorová premiéra snímku byla o měsíc odložena.
- B) Snímek nebude v Číně uveden kvůli negativní odezvě v médiích.
- C) Čínští filmaři mohou točit snímky, které chtějí, ale nesmějí je propagovat.
- D) SARFT povolila promítat snímek jen v některých vybraných čínských kinech.

2 body

5 Která z následujících možností patří na vynechané místo (***) ve výchozím textu?**

- A) režisér
- B) distributor
- C) scénárista
- D) kameraman

2 body

6 Která z následujících úprav odstraňuje chyby v posledním souvětí výchozího textu?

- A) Podle čínského časopisu Šanghaj Star cenzori ze SARFT měli dostat „hromadu stanovisek“, která téma snímku Gejša odsuzovala.
- B) Podle čínského časopisu Šanghaj Star cenzori ze SARFT měli dostat „hromadu stanovisek“, která téma snímku Gejša odsuzovaly.
- C) Podle čínského časopisu Šanghaj Star cenzori ze SARFT měli dostat „hromadu stanovisek“, které téma snímku Gejša odsuzovali.
- D) Podle čínského časopisu Šanghaj Star cenzori ze SARFT měli dostat „hromadu stanovisek“, které téma snímku Gejša odsuzovala.

2 body

7 Který z následujících textů není součástí ediční poznámky?

- A) Naše opravy se týkaly běžných pravopisných jevů, nezasáhly tedy zvláštnosti Zeyerova jazyka. V textu jsme ponechali jmenné tvary u adjektiv.
- B) Nepřísluší mi posoudit, jak dalece jsem byl absurdním divadlem jako uměleckým směrem poučen či ovlivněn (asi dost, i když ještě větší vliv na mě měl myslím Kafka).
- C) V básni „Vigilie“ rovněž ve „Stavitelích chrámu“ má Hýskovo vydání v předposledním verši znění „do svaté tvé vůle“. Přidržíme se staršího logičtějšího „dle svaté tvé vůle“.
- D) V předchozích vydáních totiž některé básně nazvané stejně, jako byla jejich počáteční slova, byly uváděny bez názvů a pouze velkými písmeny byl vyznačen jejich titul přímo ve verši.

VÝCHOZÍ TEXT K ÚLOZE 8

Obraz rakouského umělce Egona Schieleho *Domy s barevným prádlem* byl ve středu v Londýně vydražen za 24,681 milionu liber (asi 672 milionů korun). Podle agentury APA je to nejvyšší částka, za jakou se kdy prodal obraz tohoto rakouského malíře.

Dražba pořádaná aukční síní Sotheby's proběhla poměrně rychle, zájemci krátce po sobě přihazovali vždy po půl milionu liber (1,3 milionu Kč) a obraz nakonec získal telefonický dražitel. Výsledná částka překročila o více než dva a půl milionu liber odhadní cenu 22 milionů liber (přibližně 600 milionů Kč).

(www.kultura.idnes.cz)

2 body

8 Které z následujících tvrzení je obsaženo ve výchozím textu?

- A) Londýnská aukční síň Sotheby's je místem, kde dražby obvykle probíhají rychle.
- B) Dražba prostřednictvím telefonického spojení již není v současných aukčních síních žádnou novinkou.
- C) Částka, za kterou se prodal obraz Egona Schieleho, byla o více než dva a půl milionu liber vyšší, než se původně předpokládalo.
- D) Podle agentury cena vydraženého obrazu překročila o půl milionu liber částku, za kterou se umělcovy obrazy prodávaly na předchozích dražbách.

VÝCHOZÍ TABULKA K ÚLOZE 9

Zelenina							
Potravina - 100 g	Energie (kJ)	Bílk. (g)	Tuky (g)	Sach. (g)	GI ¹	Cholest. (mg)	Vláknina (g)
Zelenina - 100 g							
Artyčoky	170	2,4	0,1	2,6	●	0	10,8
Brambory rané	300	1,7	0,2	16,6	□	0	1,3
Brambory zimní	330	1,8	0,3	18,2	□	0	1,6
Brokolice	140	4,4	0,9	2,9	●	0	2,8
Brukev	130	2,1	0,2	5,8	●	0	2,2
Celer-bulva	210	1,7	0,3	9,9	●	0	3,7
Celer – řapíkatý	140	1,3	0,2	3,7	●	0	2,4
Cibule	200	1,7	0,3	9,6	□	0	1,4
Cibule – raná	140	2	0,2	5,8	□	0	1,3
Cuketa	80	1,6	0,4	2,1	●	0	0,9
Čekanka salátová	90	1,5	0,1	4	●	0	1,4
Černý kořen	260	1,4	0,4	13,3	●	0	5,3
Červená řepa	200	1,8	0,1	10,6	□	0	2,3
Česnek	450	6,6	0,2	26,9	□	0	0,9

GI¹ = Glykemický index: ●GI nízký (pod 30) □GI střední (30-70) GI ▲GI vysoký (nad 70)
(www.merrylinka.cz)

2 body

9 Které z následujících tvrzení je obsaženo ve výchozím textu?

- A) Brokolice, brukev a řapíkatý celer mají obdobnou kalorickou hodnotu. Brukev ale obsahuje více sacharidů a bílkovin a má nejméně tuků.
- B) Všechny uvedené potraviny s glykemickým indexem mezi 30 a 70 mají nejvyšší energetickou hodnotu a jsou nejbohatší na sacharidy, přičemž neobsahují žádný cholesterol.
- C) Mezi zeleninu s největším množstvím sacharidů patří brambory, černý kořen a česnek. Černý kořen má z uvedených plodin nejnižší glykemický index a obsahuje nejvíce vlákniny.
- D) Z uvedených druhů zeleniny jsou nejtučnější čekanka, červená řepa a artyčoky. Nejbohatší na bílkoviny je česnek a brokolice, naopak nejméně bílkovin obsahují řapíkatý celer a černý kořen.

VÝCHOZÍ TEXT K ÚLOHÁM 10–11

Cizinců je dvakrát více než před lety

Česko má z postkomunistických zemí největší podíl lidí ze zahraničí. Přes čtyři procenta z více než deseti a půl milionu obyvatel České republiky jsou cizinci. V zemi jich podle posledních údajů Českého statistického úřadu žije 435 tisíc, nejvíce Ukrajinců, Slováků a Vietnamců. Od roku 2005 se jejich počet zvýšil o 63 %, zároveň se za čtyři roky od posledního ***** zdvojnásobil počet dětí, které se cizincům narodily, na 3 104. I když potomků nejvíce měli Vietnamci a Ukrajinci, oproti Čechům je jejich plodnost nízká. Do Česka prý totiž přicházejí hlavně za prací, o čemž svědčí věkový průměr kolem 35 let. Nejvíce cizinců žije podle statistik v Praze (12 procent), Karlovarském (6,5) a Plzeňském kraji (4,8). Nejméně (v rozmezí 1,5 až 2 procent) hlásí kraje Moravskoslezský, Zlínský a Olomoucký. Zatímco v roce 2005 u nás žilo 266 303 cizinců, v roce 2009 už jich bylo 435 034. V roce 2005 zde legálně pracovalo 199 988, o čtyři roky později ale už 335 176 cizinců.

(www.metro.cz, upraveno)

2 body

10 Které z následujících tvrzení je obsaženo ve výchozím textu?

- A) Česko má největší podíl lidí ze zahraničí ve střední Evropě.
- B) V českých rodinách se narodí více dětí než Vietnamcům žijícím v Čechách.
- C) Počet dětí narozených u nás cizincům se mezi lety 2005–2009 zvýšil o 63 %.
- D) V roce 2009 se počet cizinců žijících v naší zemi pohyboval kolem čísla 335 176.

2 body

11 Která z následujících možností patří na vynechané místo (*****) ve výchozím textu?

- A) vývoje
- B) narození
- C) průzkumu
- D) přistěhování

VÝCHOZÍ TEXT K ÚLOHÁM 12–15

V roce 1968 vybuchla čtenářská bomba. Poté, co ho asi dvacet vydavatelství odmítlo, Däniken nakonec uspěl a Vzpomínky na budoucnost dobyly svět. Tvrdí v nich, že bohové všech náboženství nebyli ve skutečnosti nikdo jiný než mimozemšťané na návštěvě Země.

Čtenáři a diváci filmů natočených podle jeho knih se okamžitě rozdělili na dva tábory – a tak to zůstalo až dodnes. Jedni ho velebí jako odvážnou světovou autoritu v oboru archeologie, antropologie a mimozemských civilizací. Druzí mu vyčítají, že si z lidí tropí blázny – že nerespektuje poznatky vědy, nepřizpůsobuje hypotézy důkazům, ale naopak důkazy hypotézám. Před kritiky, kteří do něho vytrvale bušili a ostatně tlučou dodnes, se nikdy neskryval ani jimi nepohrdal. A to navzdory tomu, že jen málokterý autor se mohl a může spolehnout na tolik zpochybňovačů jako on.

Autor, který prodal úplně nejvíc knih v žánru literatury faktu, miluje boj. „Čestné, férové střetnutí argumentů, rozumu, schopnosti přesvědčovat. S oponenty jsem ochoten přít se hodiny. Dokonce se ze svých protivníků raduji. Netajím se tím, co si myslím, a oni to vědí. Dokonce jsem navíklal a položil nejednoho teologa i evolučního teoretika,“ svěřil se našemu listu.

(www.novinky.cz, upraveno)

- 12 Ve kterém z následujících úseků výchozího textu se uplatňují synonyma?** **2 body**
- A) Kritikové do něj vytrvale bušili a ostatně tlučou dodnes.
B) Nikdy se před svými kritiky neskryval a ani jimi nikdy nepohrdal.
C) Nepřizpůsobuje hypotézy důkazům, ale naopak důkazy hypotézám.
D) Málokterý autor se mohl a může spolehnout na tolik zpochybňovačů.
- 13 Která z následujících možností vystihuje v kontextu výchozího textu význam slovního spojení *vybuchla bomba*?** **2 body**
- A) nastala krize
B) nastalo drama
C) vypukla senzace
D) vypukla katastrofa
- 14 Který z následujících úseků výchozího textu obsahuje obrazné pojmenování?** **2 body**
- A) S oponenty jsem ochoten přít se hodiny.
B) Čtenáři a diváci filmů natočených podle jeho knih
C) Däniken nakonec uspěl a Vzpomínky na budoucnost dobyly svět.
D) nepřizpůsobuje hypotézy důkazům, ale naopak důkazy hypotézám.
- 15 Rozhodněte o každém z následujících tvrzení, zda je obsaženo ve výchozím textu (ANO), či nikoli (NE):** **max. 3 body**
- | | A | N |
|--|--------------------------|--------------------------|
| 15.1 Dänikenovy knihy vzbuzují velmi ostré diskuse. | <input type="checkbox"/> | <input type="checkbox"/> |
| 15.2 Dänikenovi jsou diskuse s oponenty nepřijemné. | <input type="checkbox"/> | <input type="checkbox"/> |
| 15.3 Däniken je významným představitelem literatury faktu. | <input type="checkbox"/> | <input type="checkbox"/> |
| 15.4 Däniken je v oboru mimozemských civilizací vnímán rozporupně. | <input type="checkbox"/> | <input type="checkbox"/> |

VÝCHOZÍ TEXT K ÚLOZE 16

Dávkování a způsob použití

Pokud lékař neurčí jinak, dospělí a děti nad 12 let užívají obvykle 1–2 potahované tablety 3krát denně při horečnatých onemocněních, 1–2 potahované tablety při bolesti, nejvýše 6 tablet denně rozdělených do několika dávek. Dětem ve věku 6–12 let se podává 1 potahovaná tableta 2–3krát denně.

Potahované tablety se polykají celé, zapijí se dostatečným množstvím tekutiny. Jestliže se během léčby objeví zažívací obtíže, lék užívejte během jídla nebo jej zapijte mlékem.

Upozornění

Pokud bolesti nebo horečka při léčbě přípravkem neustupují a přetrvávají déle než 3–5 dnů, poraďte se o dalším postupu s lékařem. Pokud podáváte přípravek dítěti, vyhledejte lékaře již po 3 dnech. Bez porady s lékařem neužívejte přípravek déle než 7 dnů.

(příbalový leták)

max. 3 body

16 Rozhodněte o každém z následujících tvrzení, zda je obsaženo ve výchozím textu (ANO), či nikoli (NE):

	A	N
16.1 Dospělí i děti nad 6 let mohou užívat 1 potahovanou tabletu třikrát denně.	<input type="checkbox"/>	<input type="checkbox"/>
16.2 Dávkování při horečce a při bolesti může být u dospělých různé, nesmí však překročit 6 tablet denně.	<input type="checkbox"/>	<input type="checkbox"/>
16.3 Dospělý nesmí přípravek užívat déle než 7 dnů, děti ve věku 6–12 let nesmějí přípravek užívat déle než 3 dny.	<input type="checkbox"/>	<input type="checkbox"/>
16.4 Pokud došlo k vedlejším účinkům spojeným se zažívacími obtížemi, je vhodné zapíjet tablety dostatečným množstvím mléka nebo užívat při jídle.	<input type="checkbox"/>	<input type="checkbox"/>

3 body

17 Seřadte jednotlivé části textu (A–E) tak, aby byla dodržena textová návaznost:

A) Krůpěj vody z vysokého oblaku do velkého moře spadla.

B) Mořská lastura to zaslechla, otevřela se a tu mírnou a tichou krůpěj pohltila.

C) Naučení: Kdo svou poníženost cítí a k ní se přiznává, toho častěji osud velmi povyšuje.

D) „Ó!” zvolala, „co jsem v tom velkém množství vody? Nic, ještě méně než nic!”

E) V té lastuře se změnila ve vzácnou perlu, jež nyní v koruně perského císaře se skví mnohem pěkněji než všechno drahé kamení jeho.

(V. R. Kramerius, *Obnovený Ezop aneb Nové Ezopovy bajky*, upraveno)

- 17.1 _____
17.2 _____
17.3 _____
17.4 _____
17.5 _____

VÝCHOZÍ TEXT K ÚLOZE 18

Ministerstvo životního prostředí České republiky se zapojilo do programu zahraniční rozvojové spolupráce v roce 1997. V souladu s hlavním rámcovým cílem environmentálně orientované rozvojové spolupráce, kterým je podpora udržitelného rozvoje s důrazem na jeho environmentální složku, koordinovalo Ministerstvo životního prostředí v období 1997–2005 realizaci 63 rozvojových projektů v 34 zemích světa. Projekty rozvojové spolupráce jsou dle svého zaměření realizovány převážně jako víceleté. Jedná se o studie a terénní práce, technickou spolupráci (přenos know-how, výukové a výcvikové kurzy, semináře) a přenos technologií.

(www.env.cz, upraveno)

max. 3 body

18 Rozhodněte o každém z následujících tvrzení, zda je obsaženo ve výchozím textu (ANO), či nikoli (NE):

- | | | A | N |
|------|---|--------------------------|--------------------------|
| 18.1 | Projekty se týkají například seminářů, terénních prací a předávání know-how. | <input type="checkbox"/> | <input type="checkbox"/> |
| 18.2 | Česká republika svými aktivitami přispívá k řešení světových problémů životního prostředí. | <input type="checkbox"/> | <input type="checkbox"/> |
| 18.3 | Zahraněční spolupráce rozvojových zemí je orientována výlučně na realizaci víceletých projektů. | <input type="checkbox"/> | <input type="checkbox"/> |
| 18.4 | Ministerstvo životního prostředí se na programu zahraniční spolupráce začalo podílet již před rokem 2000. | <input type="checkbox"/> | <input type="checkbox"/> |

max. 3 body

19 Rozhodněte o každé z následujících vět, zda je napsána v souladu s Pravidly českého pravopisu (ANO), či nikoli (NE):

- | | A | N |
|--|--------------------------|--------------------------|
| 19.1 Dělníci otevřeli poklop a v domnění, že jde o vstup do sklepa, vysypali zbytky paliva do podzemní chodby. | <input type="checkbox"/> | <input type="checkbox"/> |
| 19.2 Nemají účinné prostředky k tomu, aby zjistili, kdo se shromáždění skutečně zúčastní. | <input type="checkbox"/> | <input type="checkbox"/> |
| 19.3 Kontrole hasičů se vymiká požár na úpatí kopců u pobřeží Pacifiku, oheň už strávil rozsáhlou plochu v obydlené oblasti. | <input type="checkbox"/> | <input type="checkbox"/> |
| 19.4 Snaha přiblížit středoškolákům odbornou vědeckou činnost není ze strany různých Českých vysokých škol ojedinělá. | <input type="checkbox"/> | <input type="checkbox"/> |

VÝCHOZÍ TEXT K ÚLOZE 20

„Už přece nejsem, co jsem byl. Nejsem už asketa, nejsem už kněz, nejsem už bráhman. Co bych měl počít doma a u svých rodičů? Studovat? Obětovat? Věnovat se meditaci? To všechno je přece pryč, nic z toho už není má cesta.“ [...] „Je to možná mnoho slov. Neboť i vykoupení a ctnost, i sansára a nirvána, jsou pouhá slova, Góvindo. Není žádná věc, která by byla nirvána; je jen slovo nirvána.“

(H. Hesse, Siddhártha)

2 body

20 Kterého z následujících náboženství se týká výchozí text?

- A) islámu
- B) judaismu
- C) křesťanství
- D) buddhismu

VÝCHOZÍ TEXT A GRAF K ÚLOZE 21

Všude dobře...

Pro tři nejkrásnější česká místa hlasovalo v průběhu 14 dnů přes devět tisíc tuzemských uživatelů internetu.

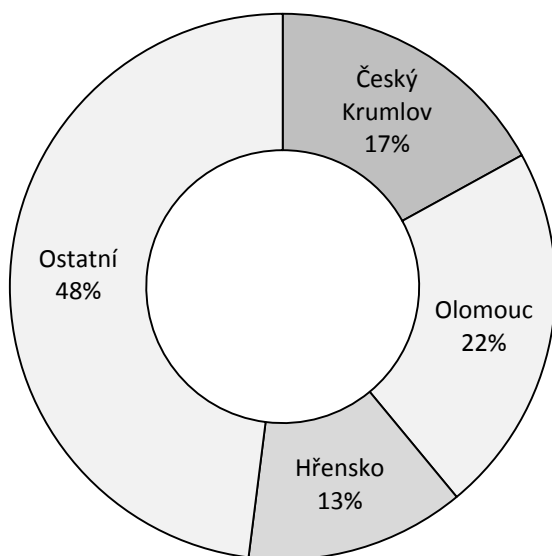

Výsledky hlasování mě mile překvapily. Je vidět, že Češi mají vztah ke krásným historickým městům, kterými Český Krumlov spolu s Olomoucí dozajista jsou.

(Metro 13. 1. 2010)

2 body

21 Které z následujících tvrzení je obsaženo ve výchozím textu a grafu?

- A) Výsledky hlasování o nejkrásnější česká místa všechny zúčastněné mile překvapily.
- B) V anketě hlasovalo více než devět tisíc lidí narozených nebo bydlících v České republice.
- C) Ankety se zúčastnilo přes devět tisíc lidí, kteří v průběhu 14 dnů pobývali na území České republiky.
- D) Více než polovina zúčastněných se rozhodla hlasovat pro jiná místa než Český Krumlov, Olomouc a Hřensko.

VÝCHOZÍ TEXT K ÚLOHÁM 22–24

Kaloba je účinný rostlinný lék s unikátním složením, který obsahuje speciální extrakt z kořene jihoafrické pelargónie *Pelargonium sidoides*. Když pocítíte první příznaky nemoci jako je kašel, rýma, případně bolesti a škrábání v krku, může vám ulevit Kaloba. Jestliže si dopřejete zároveň klid na lůžku, nemoc zpravidla odezní rychleji a s mírnějším průběhem. Pokud po 3–4 dnech příznaky nepřejdou a nedojde ani k žádnému zlepšení, navštivte lékaře. Dávkování: Dospělým a mladistvým nad 12 let se podává 30 kapek 3krát denně. Dětem ve věku od 6 do 12 let se podává 20 kapek 3krát denně. Dětem ve věku od 1 do 5 let se podává 10 kapek 3krát denně.

(Vzhledem k povaze úloh není zdroj výchozího textu uveden.)

2 body

22 Ve kterém z následujících úseků výchozího textu je chyba v interpunkci?

- A) Pokud po 3–4 dnech příznaky nepřejdou a nedojde ani k žádnému zlepšení, navštivte lékaře.
- B) Jestliže si dopřejete zároveň klid na lůžku, nemoc zpravidla odezní rychleji a s mírnějším průběhem.
- C) Když pocítíte první příznaky nemoci jako je kašel, rýma, případně bolesti a škrábání v krku, může vám ulevit Kaloba.
- D) Kaloba je účinný rostlinný lék s unikátním složením, který obsahuje speciální extrakt z kořene jihoafrické pelargónie *Pelargonium sidoides*.

2 body

23 Která z následujících možností nejlépe vystihuje charakter výchozího textu?

- A) inzerát
- B) příbalový leták
- C) odborná studie
- D) pracovní postup

2 body

24 Která z následujících možností vystihuje význam slova *extrakt* ve výchozím textu?

- A) prvek
- B) poměr
- C) výtažek
- D) výňatek

2 body

25 Které z následujících souvětí je napsáno v souladu s Pravidly českého pravopisu?

- A) Svitavy poprvé v sezóně bodovaly, když na domácí palubovce smetly plzeňský tým.
- B) Na jednom ze známých Jihočeských hradů otevřeli expozici, jakých moc po republice není.
- C) Policisté z Havlíčkobrodsko obvinili z loupeže dva místní mladíky, kterým je šestnáct let.
- D) Postupně se dopracovali k dalším poznatkům, které je přivedli na stopu podezřelých.

VÝCHOZÍ TEXT K ÚLOHÁM 26–28

Po březosti dlouhé 42 dnů rodí obvykle dvě až pět mláďat. Mláďata se rodí už se srstí, a na rozdíl od mláďat králíka divokého vidí. Každá zaječka za rok odrodí sedm až deset zajíčků. Mnoho z nich však uhynie, a tím za rok přežijí jen dva až čtyři.

(Hradecký deník 22. 3. 2010, upraveno)

- 26** Kterou z následujících možností lze nahradit výraz *a tím* ve výchozím textu tak, aby byl vztah mezi větami vyjádřen přesněji? **2 body**
- A) a tak
 - B) a sice
 - C) protože
 - D) případně
- 27** Které z následujících tvrzení je obsaženo ve výchozím textu? **2 body**
- A) Mláďata zajíce se rodí slepá.
 - B) Srst mají mláďata zajíce už od narození.
 - C) Zajíci vykazují v prvním roce života velmi nízkou úmrtnost.
 - D) Mladý zajíc může mít až deset sourozenců z jednoho vrhu.
- 28** Kterým z následujících tvrzení z Pravidel českého pravopisu lze zdůvodnit interpunkci v posledním souvětí výchozího textu? **2 body**
- A) Čárkou se oddělují věty podřazené od vět nadřazených.
 - B) Čárka se píše před víceslovnými spojovacími výrazy se spojkou *a*, vyjadřující-li jiný významový vztah než prostě slučovací.
 - C) Čárkou se oddělují složky několikanásobného větného členu, tj. větné členy ve vztahu souřadnosti, nejsou-li spojeny spojkami.
 - D) Je-li mezi souřadně spojenými větami umístěna věta podřazená, odděluje se z obou stran čárkami. V takovém případě se čárka píše i před slučovacími spojkami *a*, *nebo* atd.

VÝCHOZÍ TEXT K ÚLOHÁM 29–30

Na lůžkovou rehabilitaci přednostně přijímáme nemocné, kteří vyžadují včasnou, intenzivní a komplexní či jinak specializovanou léčebnou rehabilitaci. Zejména to jsou komplikovaní nemocní s poruchou zdraví z více příčin, kdy rehabilitace přímo navazuje na pobyt na intenzivním lůžku. Nejčastěji jde o traumatologické a neurologické nemocné s následky komplikovaných úrazů hlavy, páteře a hrudníku. Dále přijímáme nemocné s následky cévních mozkových příhod, po operacích a úrazech mozku a páteřní míchy, nemocné s respiračními poruchami, případně s jinou poruchou zdraví. Zde je včasná a intenzivní rehabilitace rozhodující formou celkové zdravotní péče.

Ke krátkodobé ústavní rehabilitaci také přijímáme nemocné s poruchami páteře a končetinových kloubů. Obvykle jde o nemocné ze vzdálených lokalit. Máme vypracované strategie pro nemocné s poúrazovými nebo degenerativními poruchami ramene a lokte. Moderní rehabilitaci kolena a kyčle založenou na pasivním cvičení zajišťujeme pomocí speciálních přístrojů. Specifické formy má účinná a efektivní rehabilitace rukou a nohou po plastických rekonstrukčních operacích.

(informační leták, upraveno)

2 body

29 Který z následujících úseků výchozího textu obsahuje jazykovou chybu?

- A) Ke krátkodobé ústavní rehabilitaci také přijímáme nemocné s poruchami páteře a končetinových kloubů.
- B) Moderní rehabilitaci kolena a kyčle založenou na pasivním cvičení zajišťujeme pomocí speciálních přístrojů.
- C) Specifické formy má účinná a efektivní rehabilitace rukou a nohou po plastických rekonstrukčních operacích.
- D) Máme vypracované strategie pro nemocné s poúrazovými nebo degenerativními poruchami ramene a lokte.

2 body

30 Které z následujících tvrzení je obsaženo ve výchozím textu?

- A) Pokud nemocní po úrazech hlavy a páteře nezačnou rehabilitaci včas, zpravidla dochází ke komplikacím.
- B) Primárně jsou na rehabilitační lůžko přijímáni pacienti po předchozím léčení na oddělení zvýšené péče.
- C) Na kratší dobu lze přijmout pouze pacienty, kteří jsou ze vzdálenějších obcí a nemohou denně dojíždět.
- D) Speciální přístrojové vybavení umožňuje pasivní rehabilitaci především nemocným po neurologické operaci.

VÝCHOZÍ TEXT K ÚLOZE 31

Marnost světa

Nechte mě zpívati,
dokud kvetou léta,
však až já stár budu,
nechám já rád světa.

Však až já stár budu,
zajdu v pusté kraje
a budu zpytovat,
jak vše v světě *****.
[...]

(I. Slavík, Hledání modrého květu)

31 Který z následujících výrazů lze doplnit na vynechané místo (***) ve výchozím textu?**

2 body

- A) háje
- B) zraje
- C) vzkvétá
- D) pracovat

32 Která z následujících vět je napsána v souladu s Pravidly českého pravopisu?

2 body

- A) Řid'te se vyvěšeným ceníkem.
- B) Dosud není jasné, č'í to byla vinna.
- C) Telefoní kartu si koupíte ve stánku s novinami.
- D) Pro osvěžení vzduchu můžete použít voné tyčinky.

ZKONTROLUJTE, ZDA JSTE DO ZÁZNAMOVÉHO ARCHU UVEDL/A VŠECHNY ODPOVĚDI.
